



NON
di SOLO
PANE



ASSEMBLEA DEI SOCI 2019



Relazione sulla gestione

Magenta, Aula Magna "Centro Paolo VI" - 8 aprile 2019



01

Diario di bordo

02

Associazione

03

Refettorio

04

Ambulatorio

05

Attività di Rete

06

Ospiti

07

Volontari

08

Bilancio Consuntivo al 31.12.18

09

Bilancio Preventivo al 31.12.19

10

Rinnovo Consiglio 2019-2022

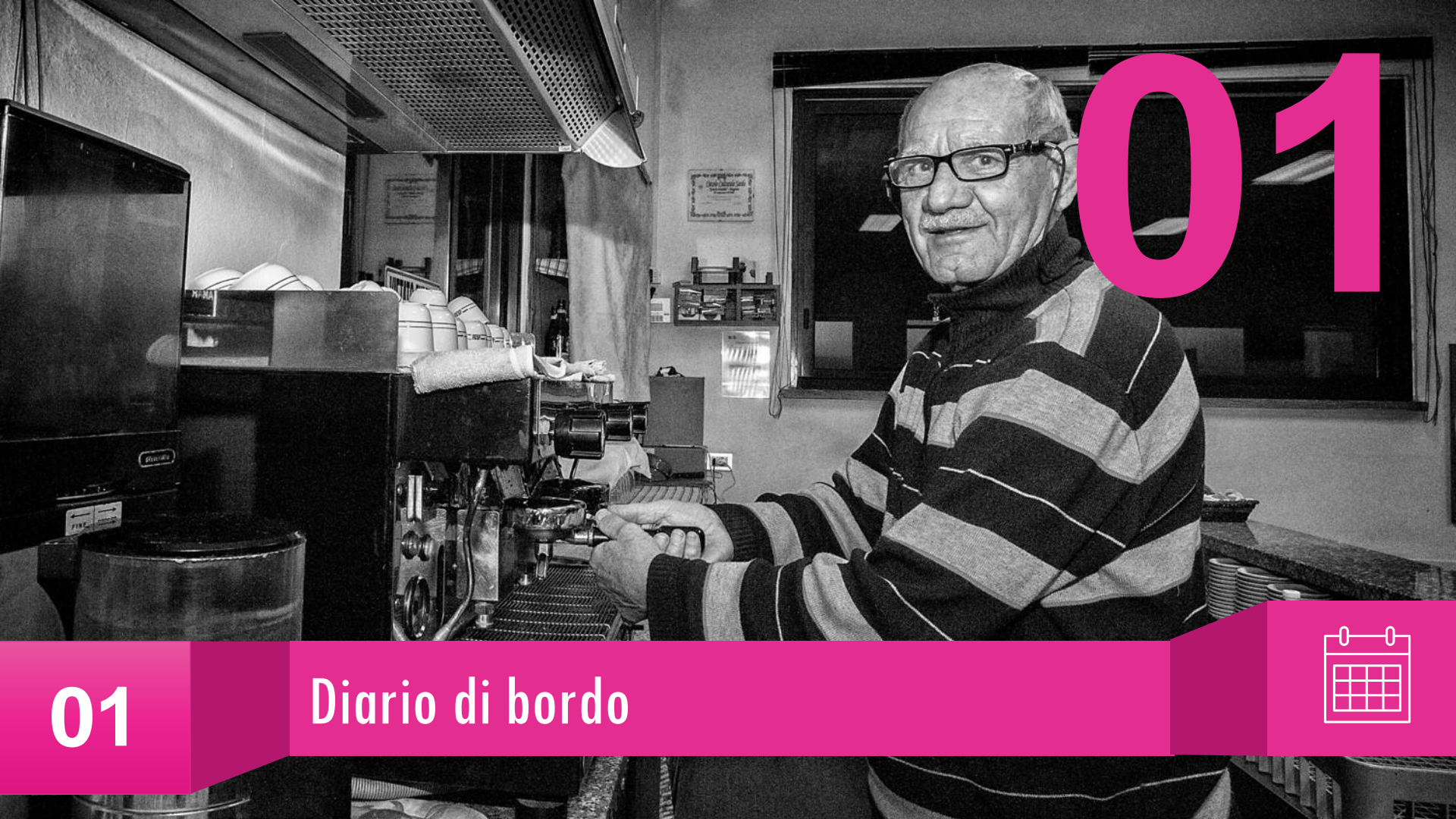

01

01

Diario di bordo



Diario di bordo / Dalle origini...

Inaugurazione
Refettorio di Comunità

22 febbraio 2016



22 gennaio 2016

Viene costituita
l'Associazione di
Promozione Sociale
"Non di Solo Pane"

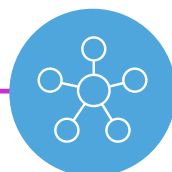

7 settembre 2016

Iscrizione alla rete del
Banco Alimentare

Avvio distribuzione
pasti San Vincenzo
presso il Refettorio

settembre 2016

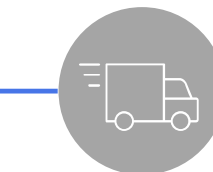

22 gennaio 2017

Donazione furgone
trasporto alimentare
(Comune + ASM)

Apertura Studio Medico
"Ambulatorio Elena Sachsel"

5 maggio 2017



Diario di bordo / ...proseguendo...

Avvio Sportello Lavoro
(Bando Fondazione
Ticino Olona)

6 settembre 2017

Iscrizione al Registro
Provinciale delle
Associazioni senza
scopo di lucro

15 dicembre 2017

Intitolazione Refettorio
"Don Giuseppe
Locatelli"

19 marzo 2018



8 agosto 2017

Convenzione con
Magneti Marelli



30 ottobre 2017

Convenzione con
supermercato
Tigros

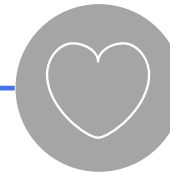

1 febbraio 2018

Avvio collaborazione
con "Traffic Lights"

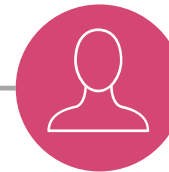

Diario di bordo / ...fino ad oggi

Lancio prima
campagna di raccolta
fondi 5x1000

Aprile 2018



8 febbraio 2018

Avvio collaborazione
con Tribunale di
Milano



16 aprile 2018

Convenzione con
supermercato
Iper Vittuone

Prima Edizione
Turneo NdSP

13 ottobre 2018

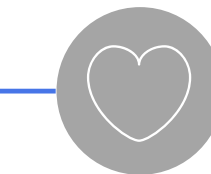

22 novembre 2018

Costituzione
Comitato ospiti o
del "NON"

Votazioni per il rinnovo
Consiglio Direttivo
2019-2022

28-31 marzo 2019

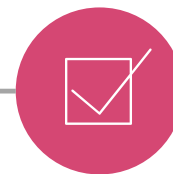



02

02

L'associazione



L'ASSOCIAZIONE / La struttura

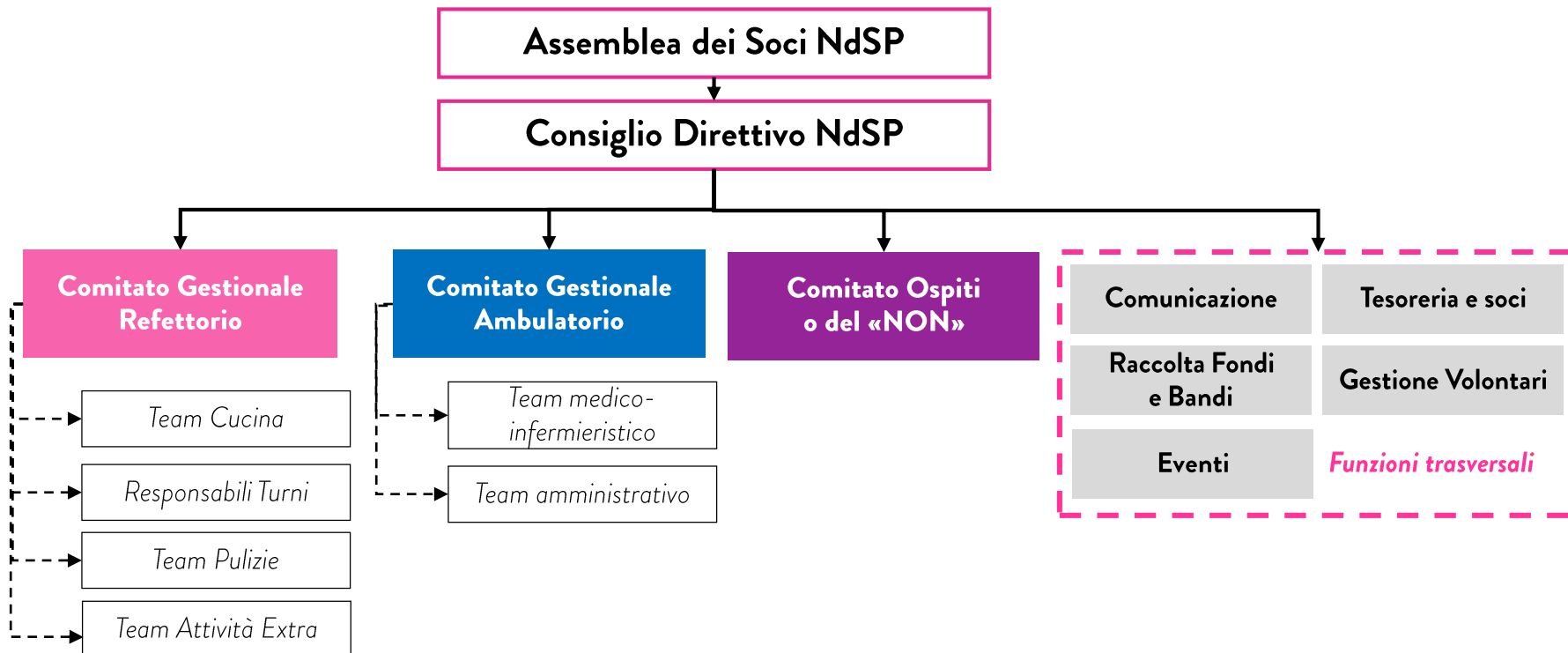

Consiglio Direttivo NdSP

al 31 dicembre 2018

Don Giuseppe Marinoni *Presidente*

Aurelio Livraghi *Vicepresidente*

Teresio Fumagalli *Segretario*

Giancarlo Bozzato *Tesoriere*

Vittorio Lanzetti

Maria Virginia Bonasegale

Luca Caldera

Andrea Stefano Cairati

Gaetano Di Bernardo

Renato Sartirana

Giancarlo Ubezio

- **22 soci fondatori**
- **85% rinnovi** al 31 dicembre 2018
- Oltre l'**80%** dei soci è anche **volontario** NdSP
- Età media **57 anni**

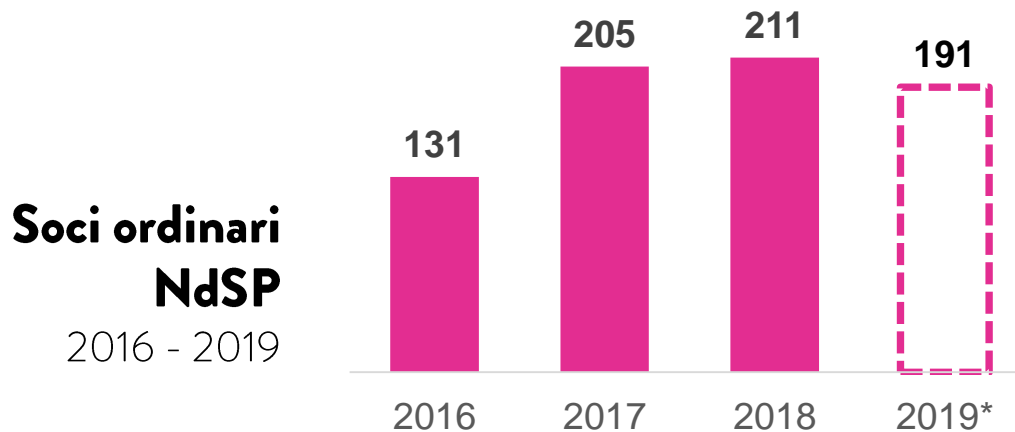

- *13 gennaio* **Concerto “Classico ma non troppo”** con AICIT – Basilica S. Martino
- *19 marzo* Intitolazione Refettorio a **Don Giuseppe Locatelli**
- *11 maggio* **Opera Lirica “Tosca”** - Teatro Lirico
- *27 maggio* **Gita sociale** a Parma e alla Rocca di Fontanellato
- *30 settembre* **Festa delle Associazioni Magenta**
- *7 ottobre* **Festa di San Francesco**
- *28 ottobre* Prima edizione del **Turneo dei volontari**

il Refettorio
Don Giuseppe Locatelli



l'Ambulatorio
Elena Sachsel



la Rete



03



- **Assunzione dei due cuochi** (eventi nei weekend su base volontaria)
- Ampliamento canali di approvvigionamento:
 - ✓ accordo con **Iper Vittuone** (ritiri quotidiani da Aprile – tramite Banco Alimentare/Siticibo)
 - ✓ accordo con mensa **scuole Corbetta** (Sodexo, da Novembre – tramite BA/Siticibo)
 - ✓ recupero da **catering aziendali/eventi** (tramite Ciessevi Milano)
 - ✓ accordo con Citterio per fornitura salumi (tramite Caritas Decanale)
- Elevati quantitativi raccolti, sovrabbondanti rispetto alle necessità
➔ **Piattaforma di distribuzione** vs. altre realtà caritative in fase di studio e sviluppo
- **14 attività extra** ospitate e **13 affitti sale** per un incasso netto **di c. 10.000 €**

- Donazioni da parte di negozi, grossisti del territorio, altre associazioni e privati
- Conferma convenzione in essere con **Banco Alimentare:**

Ritiri da mense aziendali e scolastiche

#porzioni *	Totale	Primi	Secondi	Contorni
Magneti Marelli	12.866	11.377	895	594
Sodexo Corbetta	2.143	1.293	301	549
TOTALE (di cui % NdSP**)	15.045 (88%)	12.694 (88%)	1.200 (83%)	1.151 (94%)

Giorni di ritiro
216
Media giornaliera
69.7 porzioni
Controvalore
stimato
€ 15.135

Ritiri da GDO

Iper Vittuone
22.988 kg

Tigros Magenta
328 kg

* Fonte dati Siticibo (Banco Alimentare). Il totale include anche i ritiri sperimentali dal centro di cottura di Cuggiono

** Il resto (prevalentemente ritiri del sabato) viene destinato ad AVAS – Casa d'Accoglienza

Fonti di approvvigionamento

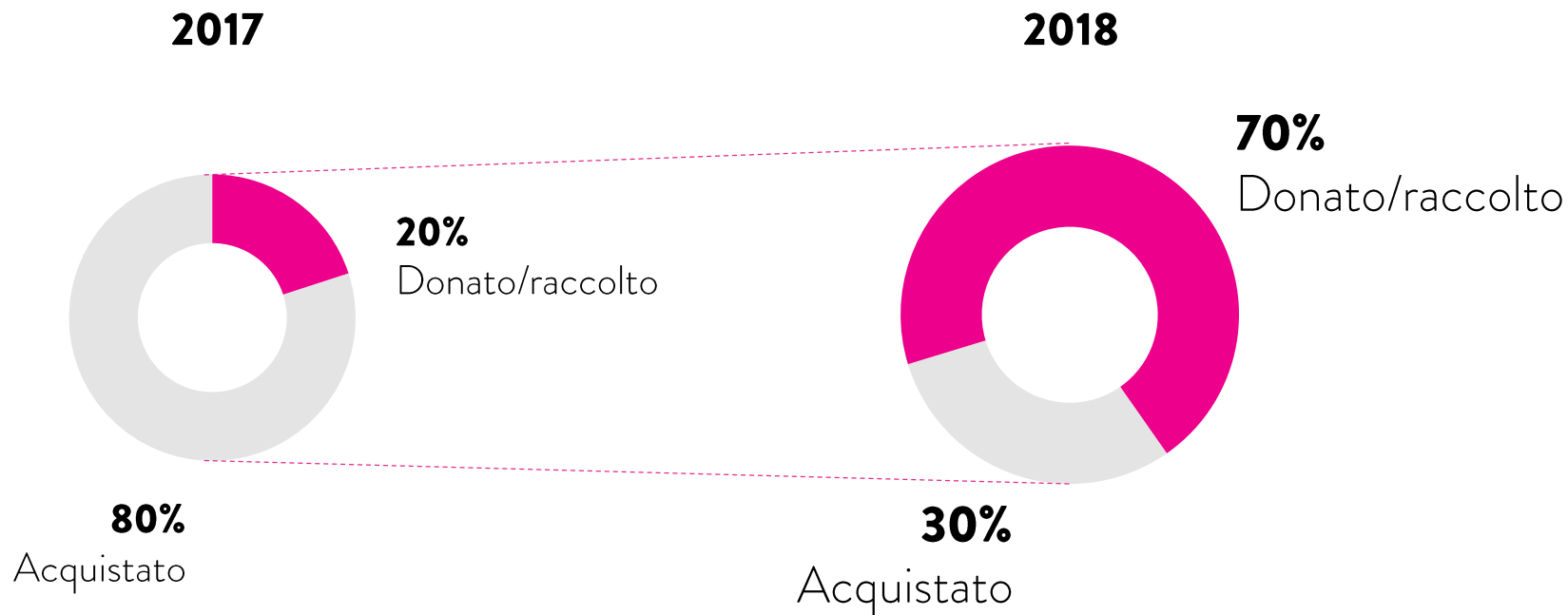

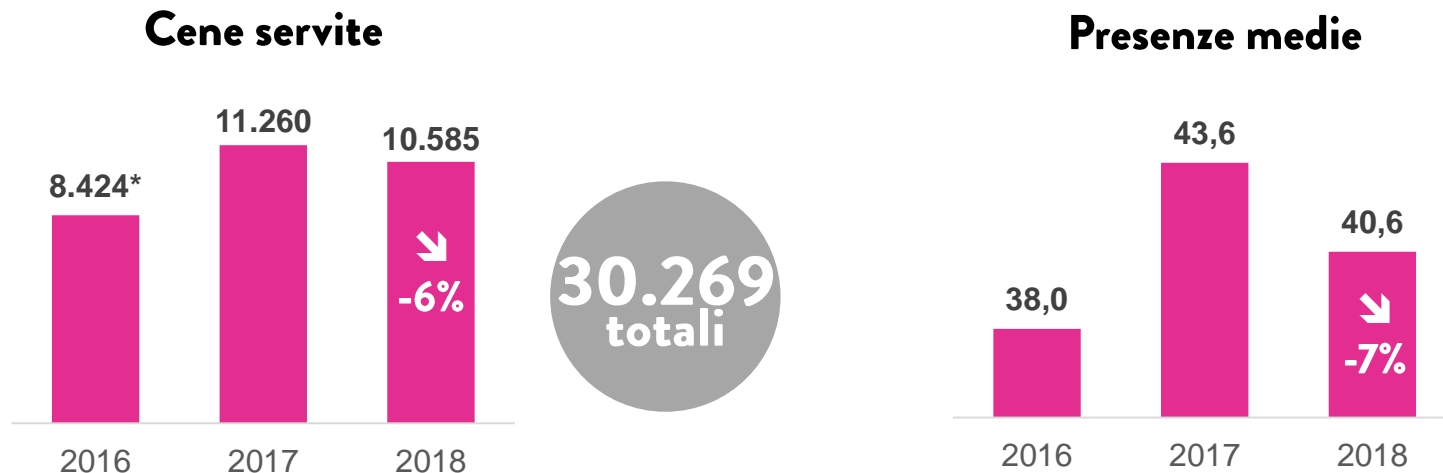

- Massimo di presenze **66** il giorno **lunedì 6 settembre** (record di 73 il 1/8/18)
- Nel mese di **maggio** si registra la **maggior frequentazione**
- **Agosto** (il mese più frequentato nel 2018), **novembre e dicembre** sono i **meno frequentati**

Confronto presenze medie ospiti

60 posti
in sala

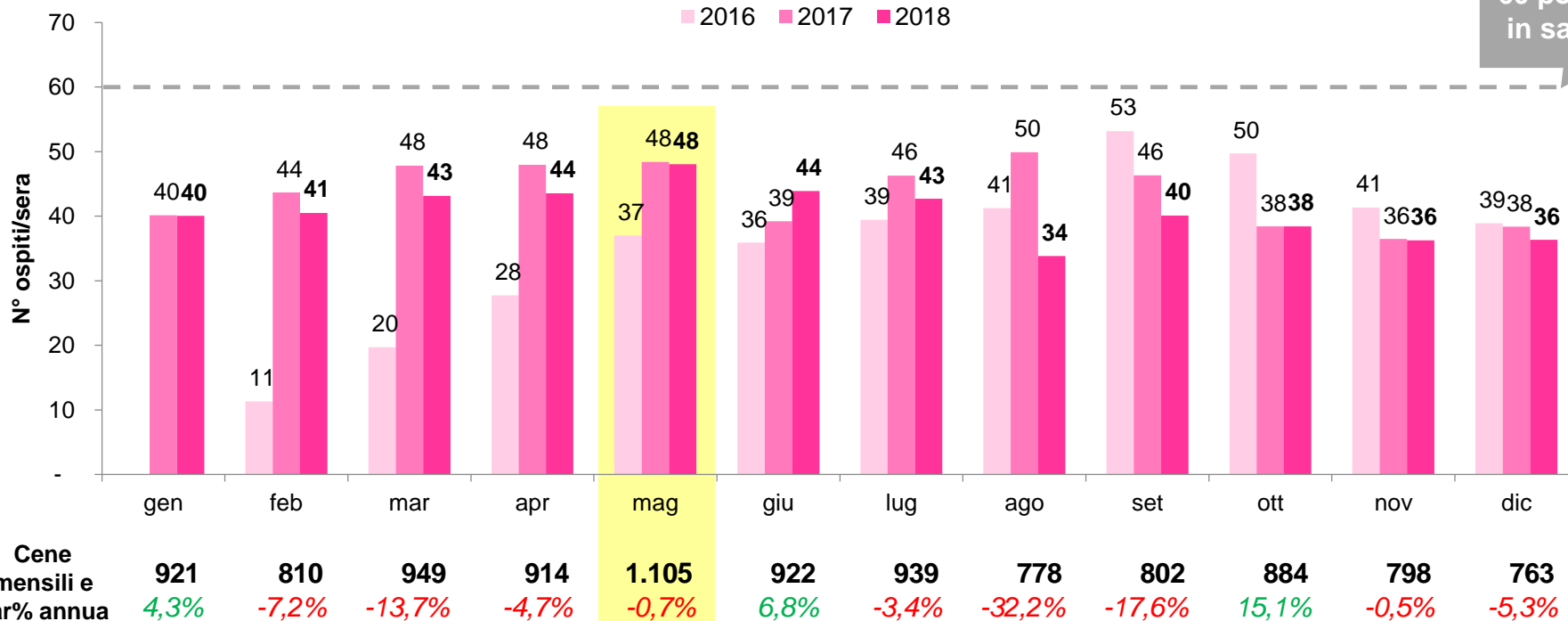

Sintesi presenze ospiti Refettorio

2018	Totale	gen-18	feb-18	mar-18	apr-18	mag-18	giu-18	lug-18	ago-18	set-18	ott-18	nov-18	dic-18
Totale ospiti univoci*	393	115	95	125	128	132	136	136	107	131	120	102	114
<i>Ospiti univoci donne</i>	116	24	19	29	35	28	39	39	27	32	23	20	23
<i>Ospiti univoci uomini</i>	260	85	74	91	88	98	91	91	77	93	92	79	86
Cene servite	10.585	921	810	949	914	1.105	922	939	778	802	884	798	763
<i>Var vs. 2017</i>	-6,0%	4,3%	-7,2%	-13,7%	-4,7%	-0,7%	6,8%	-3,4%	-32,2%	-17,6%	15,1%	-0,5%	-5,3%
Giorni di apertura	261	23	20	22	21	23	21	22	23	20	23	22	21
Presenza media	41	40	41	43	44	48	44	43	34	40	38	36	36
<i>Var vs. 2017</i>	-7,1%	-0,2%	-7,2%	-9,8%	-9,2%	-0,7%	11,9%	-7,8%	-32,2%	-13,5%	0,1%	-0,5%	-5,3%
Presenza min per sera	22	25	31	34	32	39	28	31	24	32	26	29	22
<i>Var vs. 2017</i>	4,8%	-10,7%	24,0%	17,2%	0,0%	14,7%	12,0%	-11,4%	-40,0%	-11,1%	18,2%	3,6%	4,8%
Presenza max per sera	66	50	50	58	59	60	55	56	50	66	49	47	45
<i>Var vs. 2017</i>	-9,6%	-18,0%	-3,8%	1,8%	3,5%	-1,6%	-5,2%	-5,1%	-31,5%	8,2%	11,4%	-14,5%	-15,1%

*La somma include anche ospiti stranieri il cui sesso non è stato registrato

- **Cantieri avviati:**
 - ✓ Rifacimento **copertura tetto** con sostituzione amianto e installazione **pannelli fotovoltaici** → Lavori ultimati a marzo 2019, contributo totale NdSP ca. **12.000 €** (di cui 10.000€ anticipati nel 2018)
 - ✓ Realizzazione di un **locale di lavoro climatizzato** per il ricevimento, pulizia e smistamento dei prodotti alimentari → Lavori ultimati a febbraio 2019, spesa ca. **11.700 €**
- Iniziative da approfondire:
 - ✓ magazzino del Refettorio come **polo di distribuzione** di Banco Alimentare nel magentino
 - ✓ Progetto «Le Buone Forchette» di partnership con i **ristoratori** della zona

04



04

Ambulatorio



- Attivazione del rapporto con l'Associazione **“Traffic Lights”** a tutela delle donne vittime di sfruttamento sessuale
- Partecipazione per il secondo anno alla Giornata nazionale di raccolta dei farmaci con il **Banco Farmaceutico** in attesa di accedere alla totalità dei servizi offerti
- Assistenza sanitaria per i **richiedenti asilo**, prima del loro trasferimento da Magenta a inizio 2019:
 - ✓ *donne ospitate presso la Cascina Calderara*
 - ✓ *ospiti della Vincenziana*
- Attivazione di un ambulatorio dedicato al **sostegno psichico**

AMBULATORIO / Il 2018 in numeri

- Totale visite **127** (96 interne e 31 presso studi esterni)
- **137 pazienti** visitati dall'avvio del progetto nel 2017 (di cui 56 da "Traffic Lights")

Visite interne

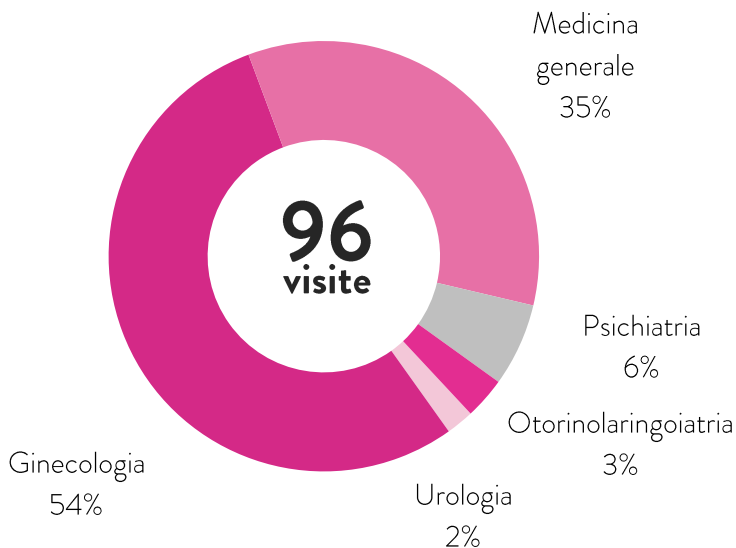

Visite esterne

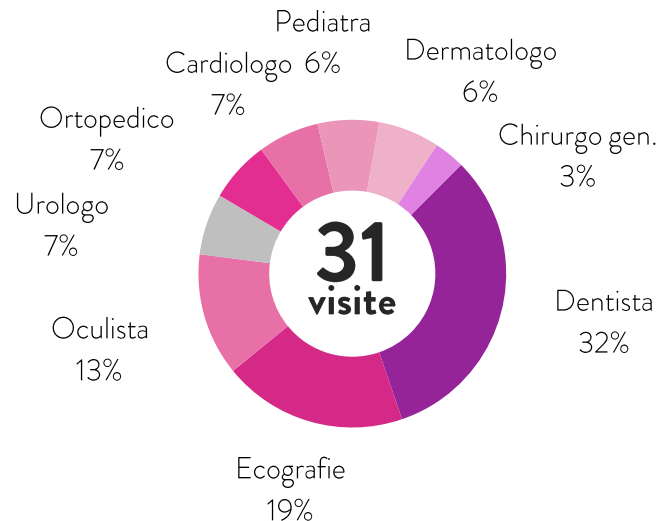

- Orari di apertura:
 - ✓ *Martedì 9.15 – 12.15 e Venerdì 14.15 - 17.15*
 - ✓ *Ambulatorio ginecologico: bisettimanalmente, il Giovedì 14.15 -17.15*
 - ✓ *Supporto psichico: bisettimanalmente, il Martedì 9.15 -12.15*
- Modalità di accesso: **solo su segnalazione** da parte di associazioni o dei servizi sociali
- **12 specialità mediche** disponibili e di una **farmacia**:
 - ✓ *Medicina generale*
 - ✓ *Psichiatria*
 - ✓ *Urologia*
 - ✓ *Ecografia*
 - ✓ *Pediatria*
 - ✓ *Ortopedia*
 - ✓ *Otorino*
 - ✓ *Oncologia*
 - ✓ *Ginecologia*
 - ✓ *Cardiologia*
 - ✓ *Dentista (di base)*
 - ✓ *Oculistica*

1 Riduzione della pressione
migratoria nel magentino



2 Specificità della **provincia**
rispetto alla grande città



- **Focus su problematiche meno “estreme” ma più diffuse:**
 - ✓ *Estensione collaborazione con “Traffic Lights” all’assistenza ai venditori ambulanti*
 - ✓ *Progetto pilota con **AUSER Lombardia** per attivazione di un **ambulatorio geriatrico** con eventuale assistenza infermieristica*
- Intensificazione del **dialogo con le associazioni** del territorio attive nel contrasto alla povertà, anche attraverso percorsi formativi finalizzati al riconoscimento dei bisogni sanitari degli assistiti



05

05

Attività di rete



- Estensione rete distribuzione prodotti alimentari:
 - ✓ Conferma distribuzione quotidiana **San Vincenzo** presso il Refettorio
 - ✓ Conferma destinazione ad **AVAS** di una quota dei pasti raccolti da Magneti Marelli (il sabato)
 - ✓ Cooperativa sociale per minori non accompagnati di Marcallo
 - ✓ Caritas Sacra Famiglia (il sabato), Boffalora, Robecco e Magenta
- Collaborazione regolare con il **Centro d'Ascolto Caritas**
- 2° edizione **del Pranzo della Vigilia** il 23 dicembre offerto presso la **Cascina Bullona** a 70 ospiti inviati dal Refettorio e dalle associazioni della rete

ATTIVITA' DI RETE / Progetto Giovani

- Nell'ambito del progetto, abbiamo incontrato:
 - ✓ *Adolescenti oratorio di Robecco*
 - ✓ *Bambini 1° comunione Sedriano*
 - ✓ *Ragazzi III° media oratorio Sedriano*
 - ✓ *Ragazzi III° media oratorio Magenta*
 - ✓ *Bambini (250) scuola elementare «Gramsci» di Vittuone*
 - ✓ *Classi III Istituto Tecnico Einaudi in collaborazione con Insegnanti di Religione (4 incontri)*
 - ✓ *Classi I-II Corsi CFP di Magenta (c/o Canossiane)*
 - ✓ *Attività nell'ambito di progetti Alternanza Scuola-Lavoro*



ATTIVITA' DI RETE / Incontri con adulti e attività con Tribunale

- Nell'ambito del progetto, abbiamo incontrato:
 - ✓ *Circolo Culturale IL RICCIO*
 - ✓ *Volontari LA ROTONDA di Baranzate*
 - ✓ *Caritas di Sedriano*
 - ✓ *Cena SITICIBO (Ester)*
- Partecipazione ad un **progetto internazionale Erasmus+** con l'associazione Young Effect di Magenta (partecipazione di 28 giovani da 8 diversi paesi)
- Accoglienza di 2 adulti per periodo di **messa alla prova** su richiesta del **Tribunale di Milano**
- Accoglienza di 5 minori per **misure alternative alla pena** in collaborazione con **Officina Lavoro Onlus** sotto la supervisione degli assistenti sociali competenti



- Servizio di **orientamento alla ricerca attiva di lavoro** avviato in Ottobre 2017, presso la biblioteca del Centro Paolo VI (4 operatrici, 4 postazioni pc).
- Nell'ambito dei progetti “Ascolto, sostegno, mediazione: offriamo futuro” del 2017-2018 e “Prima che il gallo canti” del 2018-2019, finanziati dai bandi della **Fondazione Ticino Olona**
- Il progetto coinvolge anche **4 comuni co-finanziatori** (Mesero, Marcallo, Robecco e Ossona), sotto il coordinamento della cooperativa **Officina Lavoro Onlus**
- Durata intervento: da Settembre 2017 con il primo progetto, si è andati in continuità con la vittoria del secondo bando, fino a Luglio 2019.
- Accesso tramite segnalazioni da parte delle associazioni caritative e degli assistenti sociali: **180 soggetti coinvolti** dal progetto, di cui **36 provenienti dalla rete di Magenta**

Il progetto propone sul territorio **interventi di aiuto e sostegno** a favore di **persone indigenti e con fragilità socio-economiche**, per le quali è importante agire prima di una cronicizzazione della loro condizione.

- **Obbiettivi:**

1. Rispondere al **Bisogno di Ascolto** della Persona,
2. Avviare una **Mediazione Sociale e Lavorativa**,
3. Favorire l'**Autonomia** e la Realizzazione della Persona,
4. Consolidare la **Rete Enti locali-Terzo settore**.

- **Destinatari:**

Persone in situazione di **grave marginalità, nuove povertà, giovani disoccupati e NEET** (ragazzi tra 16 e i 20 anni in abbandono scolastico).

- **Attività con l'utenza:**
 - ✓ **raccolta della segnalazione e collaborazione** con il Servizio Sociale inviante;
 - ✓ **conoscenza, bilancio di competenze, valutazione e definizione degli obiettivi;**
 - ✓ **incontri individuali** di ascolto, sostegno e coaching, e **incontri formativi di gruppo** su alcuni temi legati al mondo del lavoro (come ci si presenta ad un colloquio di lavoro, come non perdere la determinazione, sviluppare le competenze trasversali...);
 - ✓ **orientamento al lavoro** e guida nella scelta di possibili percorsi formativi;
 - ✓ **ricerca attiva** (creazione CV, utilizzo siti di ricerca lavoro, iscrizione agenzie interinali...);
 - ✓ **monitoraggio** del percorso della persona dopo l'avvio di una borsa lavoro, la sottoscrizione di un contratto di lavoro, l'iscrizione ad un corso di formazione.
- **Attività di back-office:**
 - ✓ **scouting e sensibilizzazione** sul territorio (più di 700 aziende, cooperative e associazioni contattate).

I NUMERI DEL PROGETTO:

- **180 utenti** in totale, **79** attualmente ancora **in carico**.
- Il profilo degli utenti: le persone prese in carico sono caratterizzate principalmente da una **bassa scolarizzazione** (prevalenza licenza media seguita da diploma professionale), **esperienza professionali** prevalentemente **generiche** e **competenze informatiche o di base nulle**. La maggior parte degli utenti **non ha la patente** né possiede un proprio mezzo di trasporto.
- Risultati dall'inizio dell'attività:
 - 25 persone** hanno partecipato a **corsi di formazione professionalizzanti**;
 - 78 persone** hanno cominciato un'**attività lavorativa**;
 - 20 persone** hanno cominciato un **tirocinio** tramite Officina Lavoro.

FUTURO:

- ✓ Allo studio una partnership con Officina Lavoro per istituire presso il Centro Paolo VI **un'agenzia per il lavoro**, accreditata per l'accesso a fondi regionali ed europei, così da offrire in modo continuativo la possibilità di erogare percorsi formativi, assegnare doti e borse lavoro e attivare tirocini sul **territorio del Magentino, al momento carente di questi servizi.**

Con il supporto di Viola Rescaldina per



06

06

Ospiti



- **393** ospiti univoci (in linea con il 2017) su **260** sere di apertura

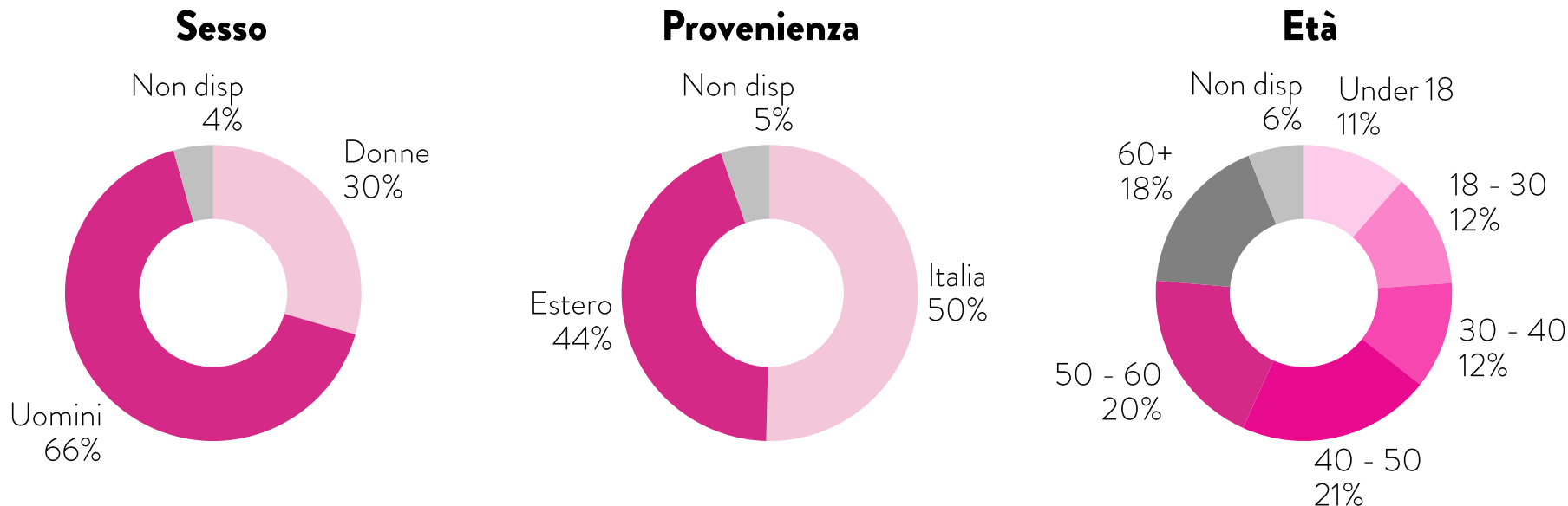

- Al 31/12/2018 spesi **12.514€** (+33% vs. 2017) a beneficio di **12 ospiti/famiglie**, sotto forma di elargizioni e **prestiti a titolo grazioso** (rimborsati per c. 2.500 € nel 2018), finalizzati al pagamento di:
 - ✓ bollette
 - ✓ canoni d'affitto
 - ✓ tasse e assicurazioni etc.
- Supporto legale in collaborazione con lo **Studio Mainini** e altri professionisti volontari
- Assistenza nella ricerca di **alloggio e lavoro**

OSPITI/ Creazione del Comitato Ospiti o del «NON»

- Istituito il **22 novembre 2018** dal Consiglio Direttivo (5 membri, di cui 2 membri del Consiglio) per fare il punto sull'evoluzione dei bisogni degli ospiti e sulle risposte date/da dare
- Obiettivi:
 1. Definizione e attivazione di un percorso di **ascolto dei bisogni** degli ospiti e successiva "**presa in carico**" degli stessi
 2. Valutazione circa il **coinvolgimento di esperti esterni** (es. psicologi, mediatori culturali)
 - 3. Sensibilizzazione** dei volontari NdSP e della comunità sul tema della povertà e dei bisogni
 - 4. Attivazione della rete solidale** (es. Caritas, San Vincenzo, Casa Accoglienza)
 - 5. Rendicontazione** periodica delle attività svolte al Consiglio Direttivo e all'Assemblea



07

07

Volontari



248 Volontari attivi* (+36 nuovi volontari nel 2018, -10 rispetto al 2017)

- ✓ Refettorio **208**
- ✓ Ambulatorio **24**
- ✓ Staff **16**
- ✓ Volontari Attività Extra **58**
- Età media **46,7 anni**
 - ✓ **24** under 30
 - ✓ **26** over 70

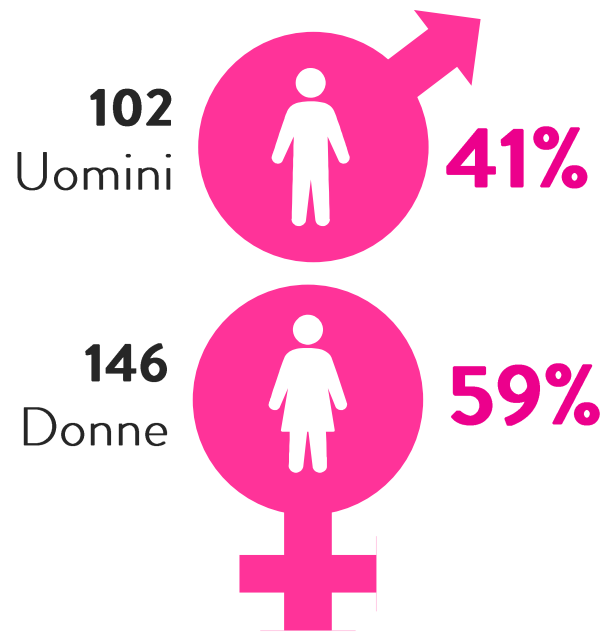

Nel 2018 sono stati organizzati i seguenti corsi:

1. HACCP – Igiene degli alimenti (2.5 ore)

In collaborazione con Ciessevi Milano – *una sessione*

59 presenze

2. Primo soccorso (6 ore) Teoria + pratica

In collaborazione con AIS – *una sessione*

13 presenze

3. Sicurezza (2 ore) Fondamenti di sicurezza sul lavoro

In collaborazione con Ing. Filippini – *tre sessioni*

29 presenze



283,5 ore totali di formazione

Cosa abbiamo in programma per il 2019?

Nei prossimi mesi organizzeremo ulteriori sessioni di formazione, relativamente a:

- **HACCP – Igiene degli alimenti ***
- **Primo soccorso**
- **Safety – Fondamenti di sicurezza sul lavoro**
- **Motivazionale**

* Già effettuata una sessione con 62 partecipanti – n° ore 155

“ Fare il bene, facendolo bene ”



08

08

Bilancio Consuntivo al 31.12.18



BILANCIO CONSUNTIVO 31.12.18/ Entrate istituzionali

ENTRATE ISTITUZIONALI	2016	2017	2018	Var %
<i>Valori in €</i>				
Quote soci fondatori	1.100,00	-	-	-
Quote sociali ordinarie	1.310,00	2.050,00	2.180,00	6,3%
Donazioni ricevute	81.403,84	94.050,50	53.067,92	(43,6%)
<i>Donazioni anonime</i>	41.751,74	36.360,50	34.127,92	(6,1%)
<i>Offerte ingresso Don Giuseppe</i>	20.546,10	-	-	-
<i>Donazioni volontarie generiche</i>	7.890,00	16.914,00	17.240,00	1,9%
<i>Destinate all'Ambulatorio</i>	11.216,00	40.776,00	1.700,00	(95,8%)
Contributo CEI	6.000,00	4.000,00	-	(100,0%)
Contributi comunali	15.000,00	1.000,00	1.000,00	-
Rimborso da ospiti	-	1.000,00	2.538,00	153,8%
Rimborso (assicurazione)	-	850,00	2.292,00	169,6%
Interessi e accrediti	3,15	-	1,29	-
TOTALE ENTRATE ISTITUZIONALI	104.816,99	102.950,50	61.079,21	(40,7%)

- Effetto Ambulatorio
- Rimborso prestiti/ass.ni
- Sinistri 2017/2018

BILANCIO CONSUNTIVO 31.12.18/ Uscite istituzionali

USCITE ISTITUZIONALI	2016	2017	2018	
<i>Valori in €</i>				
Interventi ad hoc ospiti	-	9.431,09	12.513,85	32,7%
Acquisti alimentari	14.992,78	13.117,67	7.243,68	(44,8%)
Spese per utenze (gas, acqua, luce)	6.599,77	11.151,84	15.900,97	42,6%
Manutenzione impianti e mezzi	3.578,40	2.094,10	7.832,92	274,0%
Personale specializzato + contributi	-	-	15.802,49	-
Acquisto automezzo	18.458,68	-	-	-
Acquisto macchinari cucina	3.263,50	1.052,86	875,69	(16,8%)
Investimenti Refettorio	-	14.234,27	10.000,00	(29,7%)
Investimenti Ambulatorio	-	24.978,92		(100,0%)
Spese Ambulatorio	-	5.723,54	7.392,91	29,2%
Affitti Ambulatorio	-	-	2.400,00	-
Formazione volontari	1.228,60	575,00	-	(100,0%)
Grafica e comunicazione	1.717,36	1.463,00	3.256,92	122,6%
Servizi contabili	3.106,55	-	-	-
Assicurazioni	1.830,00	1.441,00	2.881,75	100,0%
Spese amministrative, tasse e imposte	2.303,19	1.889,72	4.307,24	127,9%
TOTALE USCITE ISTITUZIONALI	57.078,83	87.153,01	90.408,42	3,7%

- Effetto Iper Vittuone
- Maggiori consumi
- Assunzione cuochi
- Contributo rifacimento tetto
- Anni 2017 e 2018

BILANCIO CONSUNTIVO 31.12.18/ Saldo commerciale e totali

ENTRATE COMMERCIALI	2016	2017	2018	
<i>Valori in €</i>				
Entrate detassate L.398/91	7.856,67	8.449,00	7.667,42	(9,3%)
Corrispettivi	7.131,53	7.606,27	6.273,33	(17,5%)
Arrotondamenti attivi	0,07 -		0,15	-
TOTALE ENTRATE COMMERCIALI	14.988,27	16.055,27	13.940,90	(13,2%)
TOTALE ENTRATE ISTITUZIONALI	104.816,99	102.950,50	61.079,21	(40,7%)
TOTALE ENTRATE	119.805,26	119.005,77	75.020,11	(37,0%)
USCITE COMMERCIALI	2016	2017	2018	
ACQUISTO DI ALIMENTI E BEVANDE	15.397,24	14.615,43	10.682,54	(26,9%)
TOTALE USCITE COMMERCIALI	15.397,24	14.615,43	10.682,54	(26,9%)
TOTALE USCITE ISTITUZIONALI	57.078,83	87.153,01	90.408,42	3,7%
TOTALE USCITE	72.476,07	101.768,44	101.090,96	(0,7%)

BILANCIO CONSUNTIVO 31.12.18/ Sintesi

Rendiconto finanziario sintetico

Valori in €

	2016	2017	2018	Var%
TOTALE ENTRATE	119.805	119.006	75.020	(37,0%)
TOTALE USCITE	72.476	101.768	101.091	(0,7%)
SALDO	47.329	17.237	(26.071)	

TOTALE ENTRATE

TOTALE USCITE

SALDO

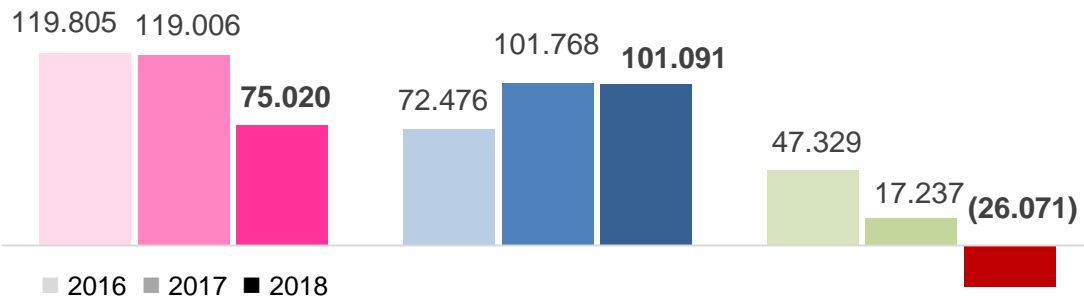

Stato patrimoniale

Valori in €

ATTIVO	
Immobilizzazioni materiali	12.382
Crediti	2.374
Disponibilità liquide	43.487
Ratei e risconti	1.000
Totale Attivo	59.243
PASSIVO	
Fondo progetti comuni	51.961
Fondo ospiti	329
Fondo Ambulatorio	11.739
Risultato gestionale	(13.802)
Patrimonio netto	50.227
TFR	334
Debiti	8.682
Totale Passivo	59.243



09

09 Bilancio Preventivo al 31.12.19



BILANCIO PREVENTIVO 31.12.19

PREVISIONE USCITE

801008 ACQUISTO MATERIALE DI CONSUMO	1.200,00
801135 ATTIVITA' COMMERCIALI	12.000,00
801074 PASTI REFETTORIO	2.000,00
SALARI+CONTRIBUTI+INAIL+FONDO TFR	16.000,00
808007 AGGIONAMENTO PROFESSIONALE	500,00
810001 FORZA MOTRICE	3.000,00
810003 RISCALDAMENTO	5.000,00
811000 MANUTENZIONE E RIPARAZIONI	5.000,00
811003 SPESE AUTOMEZZI	1.500,00
811013 SPESE PER ACQUISTO ATTREZZATURA VARIA	1.000,00
814000 ABBONAMENTI	50,00
814001 TELEFONICHE	600,00
814002 POSTALI E TELEGRAFICHE	80,00
814003 VALORI BOLLATI	100,00
814004 ACQUA POTABILE	3.000,00
814010 SPESE PER SERVIZI BANCARI	300,00
818000 ASSICURAZIONI GENERECHE	1.450,00
818001 ASSICURAZIONI AUTOMEZZI	1.350,00
820000 PUBBLICITA' E PROPAGANDA	1.000,00
821002 CANCELLERIA	600,00

822008 AMM.TO ORD. IMPIANTI DI ALLARME	274,50
822020 AMM.TO ORD. ATTREZZATURE	634,10
822022 AMM.TO ORD. AUTOMEZZI	3.691,40
SPESE AMBULATORIO	10.000,00
RESTRUTTURAZIONE STRAORDINARIA	13.000,00
838006 IMPOSTE COMUNALI	150,00
PREVISIONE USCITE	83.480,00

PREVISIONE ENTRATE

911051 QUOTE ASSOCIATIVE	2.200,00
911104 DONAZIONI REFETTORIO PRIVATI	49.000,00
911105 DONAZIONI AMBULATORIO	3.800,00
911105 DONAZIONI REFETTORIO VOLONTARIE	16.480,00
CORRISPETTIVI COMMERCIALI	12.000,00
PREVISIONE ENTRATE	83.480,00



10

10 Rinnovo Consiglio Direttivo 2019-2022

- 22 gennaio 2019: Approvazione del **Regolamento** per il rinnovo del Consiglio
- 24 febbraio: Condivisione del Regolamento con i soci e sul sito internet
- **Raccolta candidature** entro il 15 marzo
 - ✓ *aperte ai soci iscritti al 31/12/18 ed in regola con l'iscrizione 2019*
- Pubblicazione della lista dei **17 candidati**
- **Votazioni su 4 giorni** (*giovedì 28 - domenica 31 marzo*) per favorire ampia affluenza
 - ✓ *aperte ai soci iscritti al 31/12/18*
- 8 aprile: **nomina del nuovo Consiglio** da parte dell'Assemblea

RINNOVO DIRETTIVO/ Risultati elezioni 28-31 marzo 2019

1. Marinoni Don Giuseppe	57	12. Fais Cristina	17
2. Bozzato Giancarlo	44	13. Giordano Simona	16
3. Di Bernardo Gaetano	42	14. Bertani Roberto	14
4. Sartirana Renato	39	15. Ferrario Rino	10
5. Lanzetti Vittorio	34	16. Necchi Cristiano	3
6. Cairati Andrea	32	17. Malfa Giorgio	2
7. Fumagalli Teresio	30		
8. Lattuada Marco	30		
9. Possenti Ester	23		
10. Todaro Lorenzo	21		
11. Virzì Luisa	19		

Alcuni dati:

211 Soci aventi diritto

95 Soci votanti

45% degli aventi diritto

95 Schede valide

0 Schede nulle/bianche

RINNOVO DIRETTIVO/ Proposta Consiglio Direttivo 2019-2022

Viene proposto all'Assemblea dei Soci un nuovo Consiglio Direttivo per il periodo 2019-2023 composto da **11 membri**

- 
1. **Marinoni Don Giuseppe** 57
 2. **Bozzato Giancarlo** 44
 3. **Di Bernardo Gaetano** 42
 4. **Sartirana Renato** 39
 5. **Lanzetti Vittorio** 34
 6. **Cairati Andrea** 32
 7. **Fumagalli Teresio** 30
 8. **Lattuada Marco** 30
 9. **Possenti Ester** 23
 10. **Todaro Lorenzo** 21
 11. **Virzì Luisa** 19

■ Consiglieri confermati ■ **Nuovi consiglieri**

INVITO A TEATRO

Biglietti:

1° Platea	30 €
2° Platea	25 €
Galleria	15 €

Per info e prenotazioni
rivolgersi a **Ester**
333 355 30 01

*Al termine dello spettacolo,
all'esterno del teatro, verrà
offerto un gustoso piatto
gastronomico*



The poster features a central illustration of a butterfly on a branch. Text elements include the 'NON di SOLO PANE' logo, the date 'Sabato 4 maggio 2019' at 20.30, the venue 'TEATRO LIRICO 1904' at 'Via Cavallari, 2 - Magenta', and the title 'MADAMA BUTTERFLY'. It also mentions 'Tragedia giapponese in tre atti di G. Puccini' and 'Libretto di Giuseppe Giacosa e Luigi Illica'. A small coat of arms logo for the City of Magenta is in the top right corner.

NON di SOLO PANE

Sabato 4 maggio 2019
ore 20.30

TEATRO 1904 LIRICO
Via Cavallari, 2 - Magenta

MADAMA BUTTERFLY

Tragedia giapponese in tre atti di G. Puccini
Libretto di Giuseppe Giacosa e Luigi Illica

**SERATA BENEFICA A FAVORE DI
"NON DI SOLO PANE"**

PATROCINIO
CITTÀ DI
MAGENTA

Sponsor:



**COSTRUZIONI E MANUTENZIONI EDILI
MAGENTA**
tel. 02 97297128 www.cmecostruzioni.it

Campagna 5x1000

- Dal 2018 è possibile **destinare a NdSP il 5X1000** indicando il Codice Fiscale dell'associazione all'interno dell'apposito spazio nella dichiarazione dei redditi



IL **REFETTORIO** E L'**AMBULATORIO** DI COMUNITÀ,
PER ANDARE INCONTRO A CHI È NEL **BISOGNO**.

Donaci il tuo **5X1000**

COMPILA COSÌ LA TUA DICHIARAZIONE DEI REDDITI:

FIRMA *Mario Rossi*

Codice fiscale del beneficiario **09363600967**



@nondisolopanemagenta www.nondisolopanemagenta.it

Associazione di Promozione Sociale | Via Moncenisio, 29 - 20013 Magenta (MI)

Non di Solo Pane
Associazione di Promozione Sociale

Via Moncenisio, 29
20013 Magenta (MI)

P.I. e C.F. 09363600967

IBAN IT 83 A 03359 01600 100 000 140 971

Banca Prossima

www.nondisolopanemagenta.it
info@nondisolopanemagenta.it

*“Vivere non significa
attendere che passi la tempesta,
ma imparare a danzare
nella pioggia”*

Mahatma Gandhi



NON
di **SOLO**
PANE

www.nondisoloanemagenta.it
info@nondisoloanemagenta.it